



# 穂高悠生

題字 通所 巢山 恵子さん  
すやま けいこ

第 106 号

発行所  
穂高 悠生 寮  
安曇野市穂高牧  
1840-2

TEL  
(0263)83-4728

E-mail  
info@hotakayusei.jp

豪華な食事おいしかったな



「チンドンや」楽しかったね 「チンドン! あづまや」の皆さん

## 悠秋の集い

壁画制作に向け、「利用者さんの思いや願いをうまく壁画に出来たらいいよね」という言葉をヒントに「想いの樹」を製作しました。当初イメージしていた物よりも大幅に大きくなってしまいました。利用者の一人ひとりの想いが見事に表現出来ている作品となりました。

小林 稔



大きなくす玉〜

届け! 利用者の思い  
福祉大会 in 塩尻

十一月二十日、塩尻レザンホールに「佐久ろうあ太鼓」の勇ましい音色が盛大に響き渡り、穂高悠生寮が当番施設となった福祉大会が幕を切りました。皆で力を合わせ、たくさんの方の時間をかけて準備した成果が開花しました。

中でも私たちが立ち上げた「高齢知的障がい者と家族の想いをつなぐ」と題しての分科会は、予想以上の大勢の参加者を会場に迎えて行われました。時間にして九十分でしたが、とても充実したものになりました。

「高齢知的障がい者ケアの専門店」という施設長の言葉どおり、高齢化の先端を行く当施設。その試行錯誤の取り組みをパネルディスプレイ形式で施設長、看護師、支援員、家族がそれぞれの立場から熱く語りあいました。

特筆すべきことは、映像での利用者さんの参加があったことです。私たちが思う以上に、映像の利用者さんは言葉や表情で自分の思いを正直に会場に伝えてくれました。それは見る者の気持ち揺さぶる力がありました。高齢化する施設の状況を利用者さん(映像)とともに実感し、立ち止まって考える時間となりました。

現在、映像で語ってくれていた利用者さんの何名かは、すでに他界しています。激しい勢いでの高齢化の波を今更ながら感じます。実にリアルタイムの福祉大会でした。大会が終わった今「高齢知的障がい者ケアの専門店」としての使命を感じています。

山崎 慶庫

### 事業活動収支計算書

自 平成 25 年 4 月 1 日 ~ 至 平成 26 年 3 月 31 日

勘定科目		本年度	前年度	増減
事業活動収支の部	収入			
	介護保険収入	0	0	0
	利用料収入	0	0	0
	自立支援費等収入	258,554,921	241,162,034	17,392,887
	運営費収入	0	0	0
	私的契約利用料収入	21,624	11,680	9,944
	補助事業等収入	977,388	5,806,146	-4,828,758
	経常経費補助金収入	0	0	0
	寄附金収入	0	1,000,000	-1,000,000
	雑収入	11,111,389	8,883,363	2,228,026
	借入金元金償還補助金収入	0	0	0
	引当金戻入	7,074,464	3,051,686	4,022,778
	国庫補助金等特別積立金取崩額	6,961,236	6,967,361	-6,125
事業活動収入計(1)	284,701,022	266,882,270	17,818,752	
支出				
人件費支出	166,198,340	164,302,188	1,896,152	
事務費支出	41,958,697	34,247,276	7,711,421	
事業費支出	36,971,399	37,105,862	-134,463	
減価償却費	10,879,970	10,351,656	528,314	
撤収不能額	0	0	0	
引当金繰入	8,011,894	2,475,396	5,536,498	
事業活動支出計(2)	264,020,300	248,482,378	15,537,922	
事業活動収支差額(3)=(1)-(2)	20,680,722	18,399,892	2,280,830	
事業活動外収支の部	収入			
	借入金利息補助金収入	0	0	0
	受取利息配当金収入	16,305	13,388	2,917
	会計単位間繰入金収入	0	0	0
	経理区分間繰入金収入	1,800,000	1,800,000	0
	投資有価証券売却益	0	0	0
	有価証券売却益	0	0	0
	事業活動外収入計(4)	1,816,305	1,813,388	2,917
	支出			
	借入金利息支出	51,000	68,000	-17,000
	経理区分間繰入金支出	2,000,000	2,000,000	0
	投資有価証券売却損	0	0	0
	会計単位間繰入金支出	0	0	0
有価証券売却損	0	0	0	
資産評価損	0	0	0	
事業活動外支出計(5)	2,051,000	2,068,000	-17,000	
事業活動外収支差額(6)=(4)-(5)	-234,695	-254,612	19,917	
経常収支差額(7)=(3)+(6)	20,446,027	18,145,280	2,300,747	
特別収支の部	収入			
	施設整備等補助金収入	0	0	0
	施設整備等寄附金収入	1,000,000	0	1,000,000
	固定資産売却益	0	0	0
	国庫補助金等特別積立金取崩額	0	0	0
	特別収入計(8)	1,000,000	0	1,000,000
	支出			
	基本金組入額	0	0	0
	固定資産売却損・処分損	327,790	111,500	216,290
	国庫補助金等特別積立金積立額	0	0	0
	特別支出計(9)	327,790	111,500	216,290
	特別収支差額(10)=(8)-(9)	672,210	-111,500	783,710
	当期活動収支差額(11)=(7)+(10)	21,118,237	18,033,780	3,084,457
前期繰越活動収支差額(12)	60,820,951	43,787,171	17,033,780	
当期末繰越活動収支差額(13)=(11)+(12)	81,939,188	61,820,951	20,118,237	
基本金取崩額(14)	0	0	0	
基本金組入額(15)	0	0	0	
その他の積立金取崩額(16)	0	2,000,000	-2,000,000	
その他の積立金積立額(17)	1,000,000	3,000,000	7,000,000	
次期繰越活動収支差額(18)=(13)+(14)-(15)+(16)-(17)	71,939,188	60,820,951	11,118,237	

●詳しくは、こちらのホームページをご参照下さい。  
**社会福祉法人 りんどう信濃会 HPアドレス**  
<http://www.rindousinanokai.jp>

### 〈御厚志一覧〉ありがとうございました

- ・(株)魚国総本社様
- ・穂高松工会様
- ・原田陽子様
- ・安曇野市民生児童委員協議会様
- ・松沢栄太郎様
- ・(株)南信ヤクルト様
- ・竹下弘幸様
- ・折竹正行様
- ・谷寛司様
- ・布山さつき様
- ・(株)ハーモニックドライブシステム様
- ・平林英子様
- ・大野和朋様
- ・(株)ニシワキ様
- ・(株)イトウ様
- ・小林かつとし様
- ・降幡俊一様
- ・布山農園様
- ・日赤奉仕団穂高様
- ・日赤奉仕団豊科様
- ・老人クラブ穂高様
- ・前島進様
- ・安曇野市医師会様
- ・安曇野市商工会青年部様
- ・二反田武治様
- ・南安曇農業高等学校西穂高支部様
- ・小岩岳ハーモニーサークル様

## 成年後見

「親が亡くなった後も知的障がいのある我が子の生活や財産を守りたい」等ご本人が不利益にならぬように守る手段として「成年後見制度」があります。

認知症や知的障がい・精神障がいを理由に判断が不十分な方々は預貯金などを管理したり、身の回りの世話の介護などサービス利用や施設入所に関する契約を結んだりすることが自分では難しい場合があります。不利な契約などの被害に遭う恐れもあります。そのような時に保護し支援するのが成年後見制度です。

成年後見制度には大きく分けて「法定後見人制度」と「任意後見人

制度」の二つがあります。法定後見人制度においては家庭裁判所によって選ばれた成年後見人等(成年後見人・保佐人・補助人)がご本人の利益を考えながら代理で契約をしたり、不利益になりそうな契約行為から守ったり手伝ったりします。任意後見人制度とは判断力があるうちにあらかじめ選んだ代理人(任意後見人)に療養看護や財産管理に関する事務についての代理権を与えるものです。ここでは法定後見人制度についてお話致します。

成年後見人には、本人の親族以外にも法律・福祉の専門家その他の第三者や福祉関係の公益法人そ

他の法人が選ばれる場合があります。複数選ぶ事も可能です。そして、その事務については家庭裁判所の監督を受ける事となりま。申し立てについては親族となっていない方が、身寄りが無いなどの理由で市町村長に審判の申し立て権が与えられます。

法定後見開始の審判申し立てに必要な費用は以下の通りです。申し立て手数料二千六百円、その他鑑定料等が必要となります。

申し立てから開始迄は「審理」開始の審判・後見人の選任「審判の確定(開始)」で概ね四ヶ月以内」となっています。

成年後見人等の具体的な役割と

しては本人の生活・医療・介護・福祉等、本人の身の回りにも目を配りながら本人を保護・支援します。しかし、職務は本人の財産管理や契約等の法律行為に関する物に限られており、食事の世話や実際の介護等は一般に職務ではありません。また、成年後見人等はその事務について家庭裁判所に報告する等として、家庭裁判所の監督を受ける事となります。

相談窓口は各市町村もしくは、成年後見支援センター「かけはし」がござい

**成年後見支援センター かけはし**

住所 〒390-1702 松本市梓川 梓 2288 番地 3  
 松本市役所梓川支所内

電話 88-6699・FAX88-6647

# お悔やみ



犬飼 盛雄さん  
享年七十一歳

九月八日、施設で永眠されました。三ヶ月間辛い闘病生活となりましたが、最後まで職員に「心配しなくて良いよ」と言わんばかりに「へへへ」と言いながら、ニコニコ笑顔を振りまいていましたね。職員にも人一倍気を遣ってくださるとても心の広い方でした。天国では大好きな御寿司、コーヒィ、タバコを心ゆくまで堪能してください。心よりご冥福をお祈り申し上げます。



奥原 節雄さん  
享年五十九歳

九月九日、病院で永眠されました。音楽が好きな奥原さんは食堂で音楽を聴きながらいつも職員や利用者さんに笑顔を振りまき元気に手を振ってくださいました。病床に伏せてからも、つらさを見せず気丈に、面会に行く職員を笑顔で迎えてくださいました。強い意志を持った方で、心よりご冥福をお祈り申し上げます。



宮坂 満利子さん  
享年七十九歳

十一月二十三日に施設で永眠されました。はた織り・ゴム絞り・花布巾作りを一生懸命取り組んでいた頑張り屋の満利子さん。人を氣遣う温かい心を持っていて、利用者さんや職員にいつも優しい言葉を掛けてくださいました。満利子さんの優しい笑顔にみんな元気をもらっていました。心よりご冥福をお祈り申し上げます。



山崎 繁広さん  
享年八十歳

十一月二十四日に施設で永眠されました。若いときは、温泉施設での環境整備の仕事に出掛け汗を流して働いておられました。また、利用者自治会の役員としても活躍され、挨拶をしたり、皆の意見を聞いたりしてくれました。近年はマツト編みや仲の良い利用者さんとの茶話会を楽しまれておりました。心よりご冥福をお祈り申し上げます。



南里 ツギヒサさん  
享年六十七歳

十二月八日に病院で永眠されました。生前は職員と対一の時間をとても楽しみにされていた。散歩や色分けを得意として、細かい事にもすぐに気付き、直して下さいました。食べる事がとても好きだった南里さん。天国では、好きな物を沢山食べてください。そして、天国からみんなを見守っていて下さい。心よりご冥福をお祈り申し上げます。



鬼窪 勇吉さん  
享年六十八歳

十二月三十日に施設で二人のお兄さんが見守る中、永眠されました。持ち前の愛嬌でいつもみんなを和ませてくれた鬼窪さん。大好きな歌を奏しそうに歌う姿や、大きく口を動かしてご飯をおいしそうに食べる姿が今でも思い出されます。天国でもたくさん歌って食べて楽しく過ごしてくださいね。心よりご冥福をお祈り申し上げます。

## ●退所（新天地へ）

栗林 久人さん  
享年八十歳

七月に当施設を退所し、大町病院で一時過ごされた後、白馬の特別養護老人ホームへ入所されました。平成十八年に当施設へ入所され、八年間皆と楽しく生活をしてきました。白馬でも、元気で過ごして下さい。

## ●施設設備状況

（平成二十六年四月～十一月末まで）

- ・給水受水槽移設新設・新作業用倉庫新設・第一駐車場舗装補修・居室床張替え（十二居室実施）・厨房トイレ手洗い自動水洗浄・厨房排水パン張替え・テラス支柱等塗装・南下洗面所流し修繕・施設看板塗装・常念の家庇及び樋修繕・浄化槽オーバーホール・火災通報装置取替え・車椅子用体重計購入・業務用炊飯器購入・洗面所及びトイレ改修（GHみそら）・エアコン設置（GHみそら）※GHIIグループホーム

## 〈新小屋が完成〉

喬木・原村の悠生寮にあるようなプレハブ式の新小屋が、めでたく夏に完成し、ここで利用者さんが薪づくりに励んでいます。以前は運動会用のテントを利用した簡易なものでしたので近年大雪の度雪下ろしが必要でした。

薪小屋を利用して利用者の皆さんの声「夏は涼しくて、冬は暖かくて快適です。特に冬場大雪が降っても雪が作業場まで入ってこないのが良いな。作業にも身が入って本当にうれしいです。」

薪は地域貢献価格、リピーター予約で十二月には完売。来期用ならあります。春に割って詰めて、乾かしてお届けいたします。

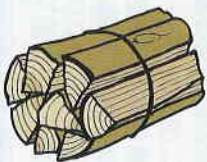

薪作業用倉庫新設



給水受水槽移設新設



「納涼祭」お神輿ワッショイ！職員が手作りしたお神輿です。



「野菜収穫」いっぱい取れた！



「納涼祭」また来年も楽しい納涼祭が待ち遠しい



「焼き芋会」美味しい芋が焼けると良いな



「アニマルセラピー」わんちゃんかわいいな



「マス掴み」とれたよお！



「デザートバイキング」綿飴うめえ〜



みんなでバーベキューしたよ



「ナイスハートバザー」600円いっぱい売れたよ！



「松本空港日帰り旅行」大きな飛行機見たよ



浅間温泉一泊旅行に行ってきたよ！

穂高悠生寮でお仕事をさせて頂いていた三カ月が経ちました。利用者さんに顔と名前を覚えていただき、たくさんお話することが出来てとても楽しいです。まだまだ周りの方にたくさん迷惑をかけてしまっていますが、笑顔で頑張っていきたいと思えます。よろしくお願ひします。



山本 真央さん (上田悠生寮より)

### 異動職員

今年の七月十四日に伊那のケアホーム「まどか」にお別れをして穂高悠生寮に入所しました。悠生寮で良く見て頂き、良い所だと思ひました。生活に慣れてからは、部屋やトイレ、洗面所を綺麗にしたり、落ち葉を掃いて綺麗にしてみました。綺麗にするのが好きなのです。この悠生寮で嫌なことがあっても楽しく思うようになっていきます。ここに来て、知らないことを教えてくれた職員の皆さんと、事務所の皆さんも看護師さんも、魚国の皆さんも有難うございます。皆さんには色々見て頂きました。病院に連れて行ってくれたことも有難うございました。これからもよろしくお願ひします。(以上、山本さんご本人のコメント)



山本 滋夫さん

### 新しい仲間です

### 山本さん、よろしくお願ひします

### 事故・ヒヤリハット報告

立位の際ベッド柵に挿まっていたら、職員がリハビリパンツを片付けようと目を離した短時間に、床に落ちていた他者のタオルを取るうとして転倒されました。

対策 本人の姿勢の安定(安全)を確認できるまで目を離さず、周辺環境を事前に準備しておくようにしています。

分類	事故	ヒヤリ	計	受傷	家族連絡
暴力	1		1	1	1
転倒	20	2	22	13	4
転落		1	1		
ざり落ち	1		1		
打撲	2		2	2	1
熱傷			0		
切創	3		3	3	1
誤燕	1		1	1	
薬	7	2	9		
物損	26		26		18
異食	1		1		
その他	11	6	17	1	1
合計	73	11	84	21	26

### 苦情受付報告

「足が弱って思うように歩けなくなってきました。一人で思うように動けないのは不安で切ない。」と涙をポロポロと流しました。この施設で一番楽しいのは寝ている時の事です。

対応 本人への安心感の提供をするような関わりが必要を感じます。全職員で本人の気持ちを受け止め、安心して施設内を歩くことが出来るようサポートしていきます。

### 苦情内容

- 支援の内容 3件
- 設備環境 1件
- 職員への苦情 1件
- 他利用者 3件
- その他 6件

### 苦情申出者内訳

- 当事者・利用者 10件
- 職員 0件
- 家族より 1件
- 実習生 0件
- その他関係者 3件
- 匿名 0件

### 編集後記

今年度は、退所・ご逝去を含め、多くの方とお別れを致しました。二十七年度は皆が元気で笑顔溢れる年となることを願っております。

垣外 康太